

Organización Política Auspiciante

MOVIMIENTO AMIGO - Lista 16



ACCIÓN MOVILIZADORA INDEPENDIENTE GENERANDO OPORTUNIDADES

**CANDIDATURA A VOCALES DEL
GOBIERNO AUTONOMO
DESCENTRALIZADO PARROQUIAL
RURAL TENDALES**

PERÍODO 2023-2027

CERTIFICO

En calidad de Secretario del Movimiento Político Amigo, certifico, que el presente **PLAN DE TRABAJO 2023 - 2027**, fue entregado por:

| CANDIDATO | CEDULA DE CIUDANIA | FIRMA |
|--|---------------------------|--------------|
| MONCADA ROGEL LEODAN LEONIDAS PRIMER VOCAL | 0703724047 | |
| SANTOS RODRIGUEZ SANDRA CECILIA PRIMERA VOCAL ALTERNO | 0751270505 | |
| PROANO SANTOS NADIA LORENA SEGUNDA VOCAL | 0704506138 | |
| MOSQUERA PLUAS TEDDY JOEL SEGUNDO VOCAL ALTERNO | 0705596153 | |
| GOMEZ DOMINGUEZ JAVIER OSWALDO TERCER VOCAL | 070474113 | |
| ORTIZ PAZ MARIA BELEN TERCERA VOCAL ALTERNO | 0750658593 | |
| ORTEGA LANDIN SONIA MARIA CUARTA VOCAL | 0702727595 | |
| HARO PROSPEL DIONISIO AGUSTIN CUARTO VOCAL ALTERNO | 0701569329 | |
| YAGUAL VILLEGAS DAYNER ALEXI QUINTO VOCAL | 0705072163 | |

| | | |
|---|------------------|--|
| SANTOS ORTEGA SHIRLEY MADELINE QUITA VOCAL ALTERNO | 070559416 | |
|---|------------------|--|

Documento que fue planificado y elaborado bajo los criterios establecidos de acuerdo a las normativas establecidas en la comunicación y en la Guía creada para dicho efecto, con responsabilidad y participación de la comunidad.

**SECRETARIO PROVINCIAL
MOVIMIENTO AMIGO**

Introducción

El Esquema de Suscripción Territorial es una herramienta para la planificación del desarrollo. Un territorio equilibrado y sostenible que crea condiciones para el bienestar y la calidad de la vida de los ciudadanos a través de un proceso continuo de toma de decisiones. Uso de la tierra, distribución de la población, gestión de los recursos hídricos, gestión del área natural. La finalidad de la ordenación del territorio es delimitar los diferentes usos. Los territorios se asignan y descubren de acuerdo con su potencial natural. Consagrados principalmente en la constitución, vuelven a estar en vigor. Permite establecer una conexión con y con el plan nacional de desarrollo. Planificación del orden territorial de autogobierno Descentralizado. Luego explique el contenido con más detalle que trata de los temas y elementos comunes de la parroquia, es decir, se describen y Detalle de las principales características de la zona que nos permiten aceptar la Realidad actual. Continuamos el análisis del PDyOT actual de la parroquia Tendaless consta de varios componentes y ofrece sugerencias o soluciones. Problemas en la implementación de varias propuestas de gestión de equipos en el territorio, según los participantes involucrados y según su profesión en el territorio. Además, es un instrumento político ya que refleja una visión de desarrollo, Estrategias, programas y proyectos que permitan la implementación del plan de trabajo del comité. Un cuerpo electo que también está determinado por factores biofísicos, económicos, Socioculturales, sistemas políticos y relacionados con el orden territorial, Como meta ver el territorio parroquial como una futura unidad sistémica, Se desarrolla y cambia en función de las interrelaciones del sistema.

COMPONENTE BIOFÍSICO

Corresponde al patrimonio natural que sostiene y determina las diversas actividades de la población. También puede denominarse sistema biofísico. Contiene ecosistemas estratégicos, zonas vulnerables, cauces y cuencas, zonas susceptibles a amenazas naturales entre otros. Debe establecer la afectación que se deriva de la situación cantonal o provincial en el medio biofísico o natural de la parroquia, e identificar las áreas naturales sensibles en los cauces hídricos.

AGUA

El agua es un recurso natural básico, por sí mismo y por la fuerte relación que tiene con todos los demás, cuyo estudio debe atender a las tres funciones que cumple para las actividades humanas: como recurso, como medio receptor de residuos y como soporte de vida en el que se desarrollan comunidades vegetales y animales. La fuente hídrica de la Parroquia Tendales proviene del río Loma Pelada en Mollopongo, el cual beneficia a la mayoría de sitios en la parroquia.

Uso de Agua

La distribución de agua es para uso doméstico en la mayoría de los sitios es abastecida por pozo, tanqueros, aguas lluvias o quebradas, solo la cabecera parroquial con sus respectivos barrios cuenta con agua entubada que proviene de red principal del Guabo el cuentan con un abastecimiento de las 24 horas del día, sin embargo, en los sitios de Voluntad de Dios, la Comuna Ancestral de Bajo Alto es deficiente no abastece a todas las viviendas y en los demás sitios aún se abastecen de vertientes y pozos. A continuación, un resumen del agua que existe en tendales.

Agua en los Sitios de Tendales

| | PARROQUIA TENDALES | POSEEN AGUA | NO POSEEN AGUA | CAUSAS |
|---------|-----------------------------------|----------------|----------------------|--|
| sitios | La Maravilla | X | | |
| | La Bocana | | X | Se abastecen por medio de pozos o vertiente |
| | Voluntad de Dios | X | | Pozo |
| | Cooperativa Unión Lucha y Trabajo | X | | Se abastecen por medio de pozos o vertiente |
| | El Naranjo | X | | |
| | Sabana de Pagua | | X | Agua por pozo o tanquero |
| Comunas | San Pablo | X | | |
| | Comuna Ancestral Bajo Alto | X | | |
| Barrios | Comuna La Puntilla | | X | Debido a ser una isla, recibe por tanques o por medio de pozos |
| | 15 de Abril | X | | Agua por pozo, red pública o tanquero |
| | 24 de Mayo | X | | Agua por pozo, red pública o tanquero |
| | 10 de Agosto | X | | Agua por pozo, red pública o tanquero |
| | 10 de Octubre | X | | Agua por pozo, red pública o tanquero |

Elaborado por: Grupo Consultor

Según el censo del INEC 2010, Tendales contaba con 1339 viviendas de las cuales 699 viviendas se abastecen por agua de pozo, de ahí 344 viviendas son de río, vertiente, acequia o cana, unas 207 viviendas son por red pública que está conectada a la red principal del Guabo, unas 77 viviendas son abastecidas de carro repartidor de agua o tanqueros; y solo 12 viviendas usan aguas lluvias.

Distribución de agua en viviendas de la Parroquia Tendales

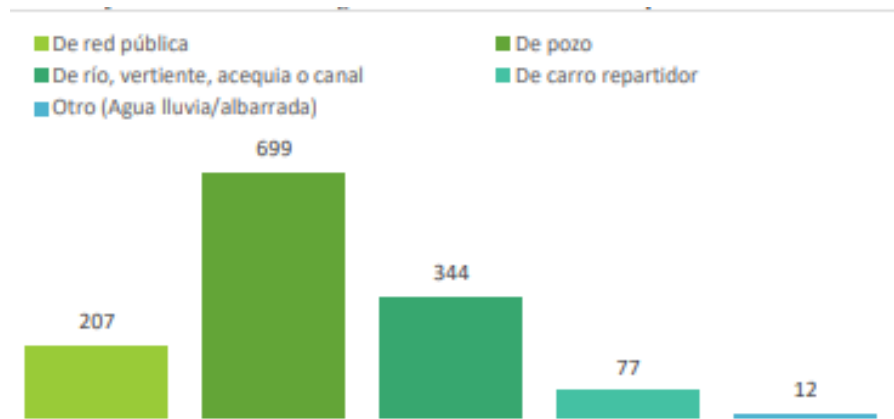

Fuente: Grupo Consultor

Podemos observar que solo el 15,46% cuenta con la distribución de red pública, el 52% es de pozos que existen en Tendales, que en su mayoría están contaminados y no reciben un tratamiento adecuado para el consumo del ser humano, incluso existe un déficit hídrico por no satisfacer la demanda de agua en la población pues las vertientes o quebradas en los meses de septiembre y octubre presentan sequias. Se procede a detallar la distribución de agua en las viviendas existentes en Tendales:

Servicio básico de agua en la Parroquia Tendales

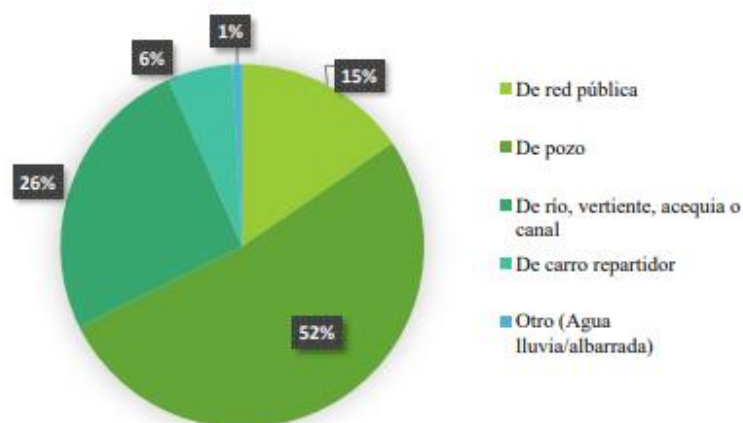

Fuente: Grupo Consultor

El agua potable que consumen los habitantes de la Parroquia Tendales es insuficiente debido a que existen problemas en la captación a pesar de la creación de los pozos que abastecen a la parroquia, actualmente cuenta aproximadamente con 5 pozos.

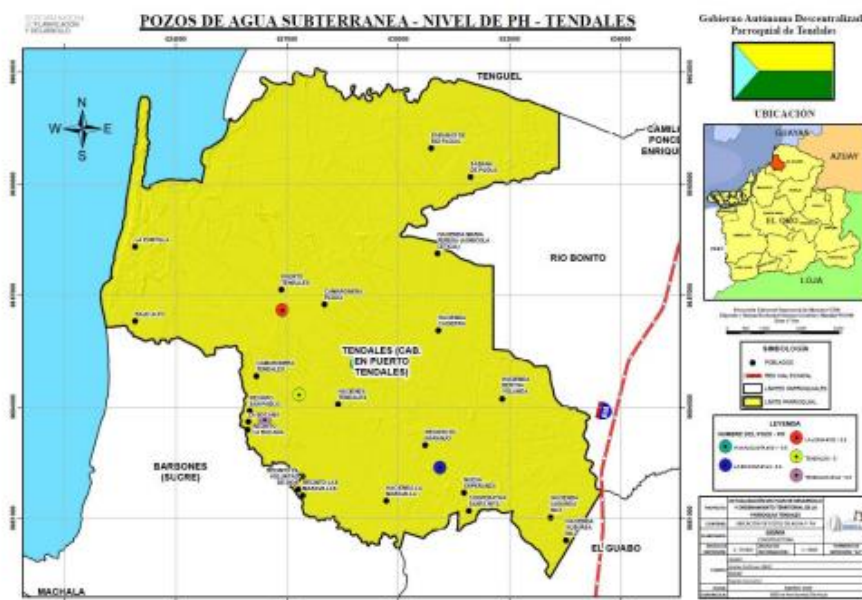

Fuente: Grupo Consultor

Cabe decir que algunos pozos abastecen a Pasaje, Machala y el Guabo debido a las zonas con características favorables para la explotación de aguas subterráneas.

Cantidad y Calidad de los recursos hídricos

Las captaciones de agua que presenta la parroquia Tendales, cuya fuente es una vertiente, río o quebrada, son utilizados para los abrevaderos, uso doméstico, industrial y para riego.

Se la toma de varios lugares, por presentar un caudal muy bajo de cada una de las captaciones en los cuerpos de agua existentes en la parroquia uno de ellos es del río Loma Pelada en Mollopongo, y beneficia a la Comuna Ancestral de Bajo Alto y a los sitios San Pablo, Voluntad de Dios, La Maravilla, El Naranjo y Tendales.

Contaminación de los recursos hídricos

La contaminación del agua proviene del mal manejo de la contaminación por el depósito de los desechos y basura que provienen de las camaroneras e incluso de las bananeras que con la fumigación afectan el uso racional del agua. Incluso al no existir un sistema adecuado para aguas servidas tal como

los sitios Voluntad de Dios, la Maravilla, El Naranja y San Pablo, muchos optan por desfogar en el rio, sin tratamiento haciendo que exista coliformes fecales que causan daño o incluso la muerte a las personas que llegan a consumir esta agua sin hervirla.

Déficit hídrico

El abastecimiento de agua en la parroquia Tendales, dispone de poco abastecimiento de agua en las viviendas para el uso doméstico debido a que en el Rio Chaguana hay contaminación por el desalojo de los desechos líquidos y plásticos que afectan al consumo y a la vida acuática. Algunas viviendas en la cabecera gozan beneficio de la red pública o tubería principal que abastece aproximadamente de 207 viviendas, sin embargo, existe más consumo de agua de pozo para los moradores a continuación, un resumen de la procedencia del agua para el uso doméstico:

Distribucion de Agua en las viviendas de la Parroquia Tendales

| <i>PROCEDENCIA DEL AGUA RECIBIDA</i> | TOTAL |
|---|--------------|
| <i>De red publica</i> | 207 |
| <i>De pozo</i> | 699 |
| <i>De rio, vertiente, acequia o canal</i> | 344 |
| <i>De carro repartidor</i> | 77 |
| <i>Otro (agua lluvia/albarrada)</i> | 12 |
| <i>TOTAL</i> | 1339 |

Fuente: Equipo Consultor

Cobertura y costos del servicio de agua En la Parroquia de Tendales, la administración del agua potable en la parroquia lo tiene la Junta Administradora de Agua Potable el cual regula la calidad del agua. El costo es de 3 dólares al mes y el horario del servicio es de 24 horas y es sectorizado. En la comuna de la Puntilla existe problemas con la calidad del agua potable el cual tiene problemas de contaminación y su cobertura no es buena.

PLAN DE TRABAJO
 VOCALES DEL GOBIERNO AUTONOMO DESCENTRALIZADO PARROQUIAL RURAL TENDALES
 CANTON EL GUABO

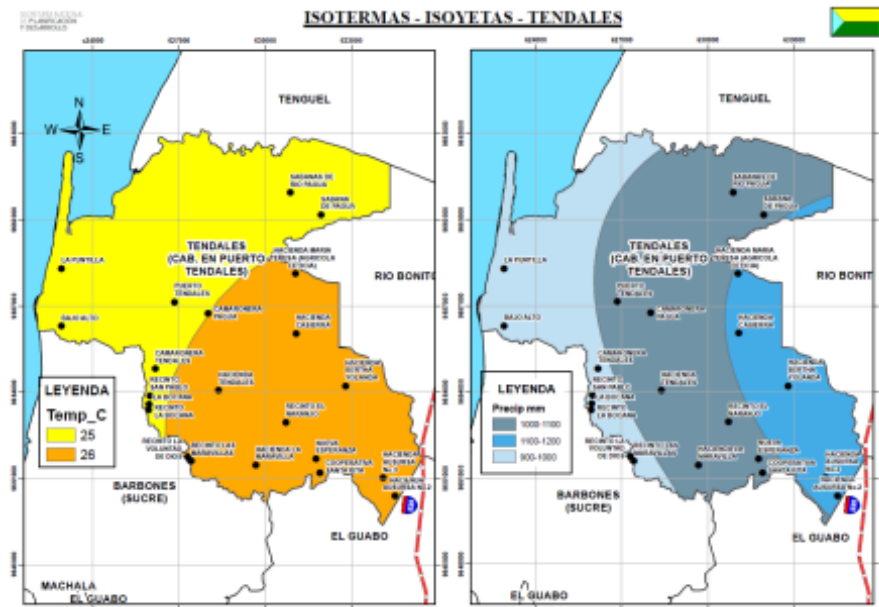

Fuente: Equipo Consultor

En la parroquia Tendales se destacan dos periodos uno lluvioso y otro seco, la cual permiten la producción de varias prácticas agrícolas y acuicultura que se desarrollan en la zona. La estación lluviosa va desde comienzo de enero a fines de abril con una temperatura ligeramente más alta, teniendo una temperatura media diaria de 25.6°C en esta época. En la estación seca es ligeramente más fría, con un promedio de temperatura media diaria de 25.6°C y crecimiento de la humedad relativa.

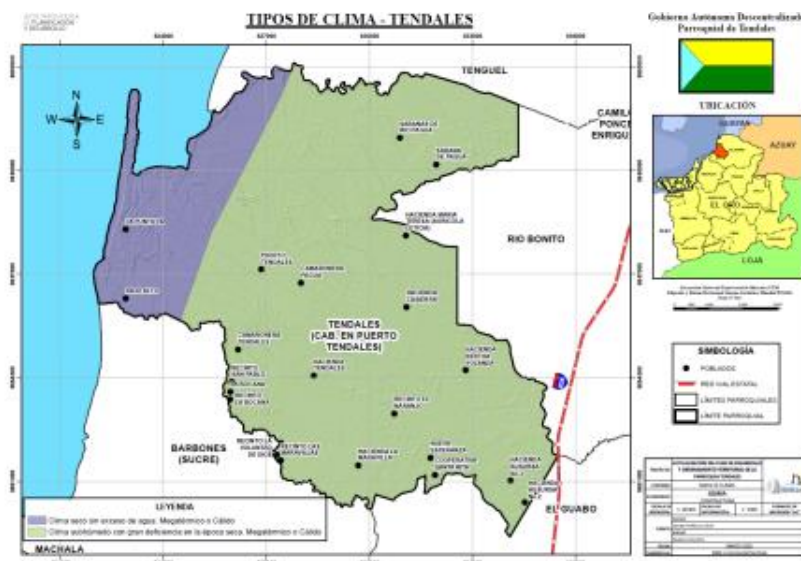

Fuente: Equipo Consultor

Beneficios del Clima Actualmente, uno de los beneficios que tiene las lluvias fuertes en el territorio de Tendales es la limpieza de las cuencas hidrográficas; gracias a la acción de la naturaleza ha permitido que los metales y demás componentes no se encuentren en las zonas de pesca y a su vez los pescadores pueden lograr una mejor producción.

RESIDUOS SÓLIDOS (SANEAMIENTO)

Sanearamiento / Sistemas de alcantarillado

En la actualidad en la Parroquia Tendales en especial en la cabecera parroquia existe problemas de un mal estudio del sistema de alcantarillado, no hay una planta de tratamiento para los desechos sólidos en especial los sitios: Voluntad de Dios, La Maravilla, El Naranjo y San Pablo. Según el censo del INEC 2010, los habitantes de la parroquia Tendales la mayoría de las viviendas están conectadas a pozo séptico pues no existe una red pública de alcantarillado que llegue a todos los sitios en la parroquia, a continuación, un resumen del tipo de servicio higiénico que presentan en la parroquia:

Servicio Higiénico en la Parroquia Tendales

| Tipo de Alcantarillado | No. De Viviendas |
|---|------------------|
| Conectado a red pública de alcantarillado | 83 |
| Conectado a pozo séptico | 694 |
| Conectado a pozo ciego | 232 |
| Con descarga directa al mar, río, lago o quebrada | 60 |
| Letrina | 47 |
| No tiene | 223 |
| Total | 1,339 |

Fuente: Equipo Consultor

Gestión de residuos sólidos (mancomunidad)

Los residuos sólidos han representado un problema a nivel mundial debido a los altos volúmenes de los residuos sólidos generados por los ciudadanos; cuando el manejo de éstos no es el adecuado, puede afectar a la salud de los ciudadanos y al medio ambiente. En la Parroquia de Tendales la contaminación por los residuos sólidos en especial por los plásticos, latas, papeles, fundas, etc. en las calles, veredas y cunetas ha permitido que los alrededores causen problemas de contaminación visual y ambiental generando un malestar a los moradores y a los visitantes.

Las mancomunidades en la actualidad han favorecido a un mejor manejo en los proyectos y programas. El Gobierno Autónomo Descentralizado

del Cantón El Guabo, a través de la Unidad de Control y Manejo de Residuos Sólidos, realiza la labor de la recolección de basura en la Parroquia Tendales pasando una a dos veces a la semana y en los sitios una vez a la semana es por ello que en los mismos sitios optan por la quema de basura.

Como ayuda por parte del Gobierno Autónomo Descentralizado del Cantón El Guabo ha desarrollado e implementando un contenedor para el depósito de los desechos plásticos, vidrios, latas y cartón en la Comuna Ancestral de Bajo Alto con la finalidad de reducir los desechos inorgánicos y a su vez mantener limpia la comuna.

Relieve

El relieve es la geografía que se forma mediante los diferentes accidentes geográficos provocados por la propia naturaleza. Según el relieve se puede presentar de diversas formas como por ejemplo de irregularidad y de desniveles ya sean terrestre o acuático. En la Parroquia de Tendales a simple vista y por origen de su naturaleza su relieve es plano.



Comuna Ancestral de Bajo Alto

Suelos

Los suelos de la parroquia deben tener bien definidos su origen y clasificación a la influencia combinada del clima, relieve, roca madre, vegetación, organismos vivos y el tiempo. Sus suelos son agrícolas y posee áreas de agua salada. En las Comunas de Bajo Alto y la Puntilla poseen suelos salinos.

Relieve de la Parroquia Tendales

PLAN DE TRABAJO
VOCALES DEL GOBIERNO AUTONOMO DESCENTRALIZADO PARROQUIAL RURAL TENDALES
CANTON EL GUABO



Fuente: Equipo Consultor

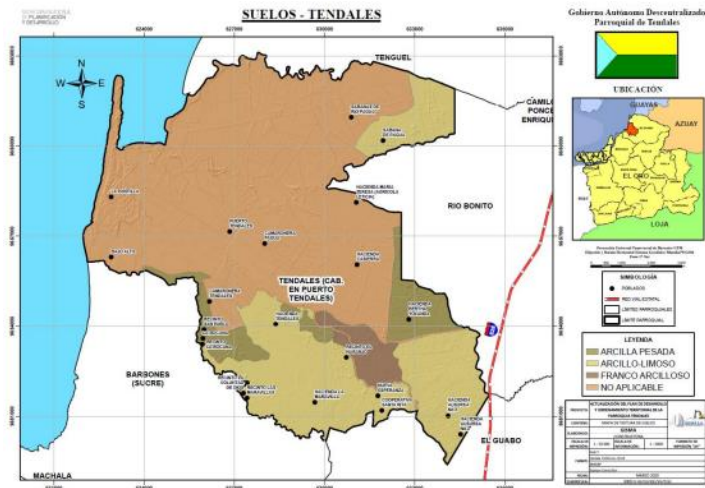

Tipos de Suelo



El suelo que existe en la Parroquia de Tendales es franco arcilloso y es apto para la agricultura las tierras misceláneas. Los suelos de la parroquia son activa debido a la fertilidad de la tierra que posee una elevada reserva mineral natural y ha permitido que su potencialidad sea alta para la producción de algunos productos propios de la costa como el banano, el cacao, limón, etc.

El suelo que se emplean en las camaroneras posee cuerpos de agua debido a que forman parte del suelo arcilloso, aunque también es rico en minerales que son propios para el cultivo de yuca, banano, mango, limón, entre otros, el suelo no aplicable es un suelo limoso húmedo fangoso que es apto para el desarrollo de los manglares y se encuentra en el perfil costa.



Los suelos que hay en la Parroquia de Tendales son los que se detallan en la tabla:

Clasificación del Suelo en la Parroquia Tendales

| TEXTURA DE SUELOS | AREA_HAS |
|-------------------------|----------|
| Arcilla Pesada | 736.48 |
| Arcillo-Limoso | 2808.85 |
| Franco Arcilloso | 312.19 |
| No Aplicable | 6770.54 |

En la siguiente gráfica se determina el porcentaje del tipo de suelo que hay en la Parroquia de Tendales, el cual el 64% corresponde a los suelos no aplicables, el 26% corresponde a los suelos arcillosos-limosos, el 7% corresponde a los suelos con arcilla pesada y el 3% corresponde a los suelos franco arcillosos.

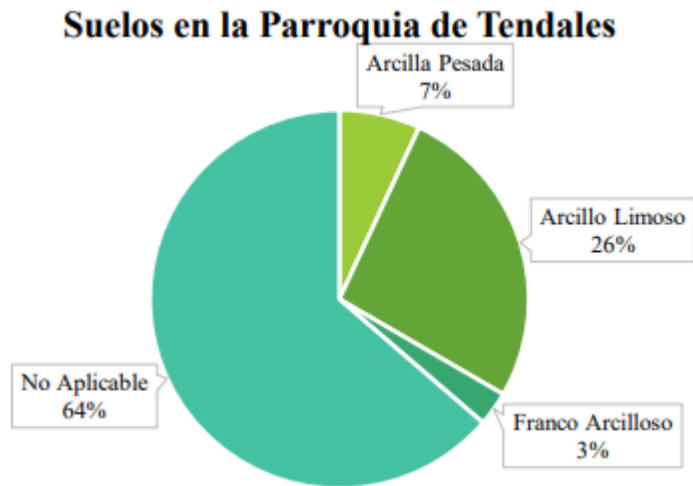

Fuente: Equipo Consultor

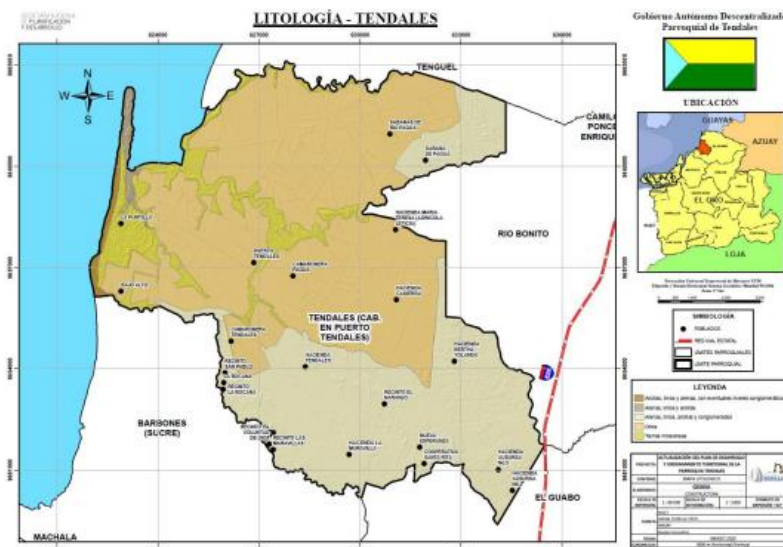

Fuente: Equipo Consultor

Subsuelo

En este componente se menciona los diversos tipos de materiales geológicos (rocas y sedimentos), que afloran en la superficie terrestre de la parroquia Tendales que son tierras misceláneas que comprende tierras con elevada erosión, taludes y afloramientos rocosos, no son consideradas para la agricultura, pero si para la producción de acuicultura. A continuación, la descripción de la litología

Tabla 14 Litología de la Parroquia Tendales

| Litología | Longitud | Área (HAS) |
|---|----------|------------|
| Arcillas, limos y arenas, con eventuales niveles conglomeráticos y gran variabilidad lateral y vertical de facies | 10927.5 | 84.9 |
| Tierras misceláneas | 101677.5 | 876.4 |
| Arenas, limos, arcillas y conglomerados | 64094.7 | 3964.7 |
| Otros | 97393.7 | 5601.1 |
| Arenas, limos y arcillas | 12326.7 | 98.4 |

Elaborado por: Grupo Consultor 2020

Recursos Naturales No Renovables

Los recursos naturales no renovables son aquellos que pueden obtenerse directamente de la naturaleza. Estos tienen una influencia positiva en la economía al ayudar a su desarrollo y satisfacer necesidades de la población. Pocas veces, el poder económico de un determinado país se sustenta en recursos naturales estratégicos. En la Parroquia de Tendales cuentan con el recurso natural no renovable del gas natural que se encuentra vía a la Comuna Ancestral de Bajo Alto.



Planta de Licuefaccion de Gas Natural

Nivel de conservación y gestión de la cobertura vegetal

Las extensiones de la Parroquia han sido producidas para la actividad de acuicultura principalmente por la explotación de las piscinas de camarón, sin embargo, no deben dejar atrás la fertilidad de la tierra para el cultivo; no

obstante, ante estas actividades ocasionan la destrucción del suelo y la eliminación de áreas destinadas para la conservación, alterando el medio ambiente y su preservación.



Áreas de las camaroneras en la Parroquia Tendales

COBERTURA NATURAL VEGETAL



La mayoría de los ecosistemas en la parroquia, han ido transformándose en los últimos años debido a las diferentes actividades antrópicas. Las principales actividades son las agrícolas y acuicultura, esta última es una de las más importantes debido a la explotación camaronera, sin embargo, la fertilidad de la tierra es alta por eso a continuación se resumen las diferentes coberturas existentes en la parroquia Tendales:

TIPOS DE COBERTURA

FUENTE: GRUPO CONSULTOR

VIDA SILVESTRE

El habitat de esta parroquia es muy escasa debido a los asentamientos humanos y la perdida de los bosques, pues la agricultura y la acuicultura han deteriorado el habitat natural del ecosistema, los animales más principales son:

Animales existentes en la Parroquia Tendaless

| Animales | Existen | |
|-----------------------|----------------|--------------|
| | Mas | Menos |
| Zorro | | x |
| Culebra | | x |
| Tortuga | | x |
| Pájaro bobo | | x |
| Pacasos | | x |
| Aves de mar | x | |
| Oso hormiguero | | x |
| Comadreja | x | |
| Lagartija | x | |
| Rana Casco | | x |
| Cangrejos | x | |
| Mejillones | x | |

AMENAZAS, RIESGOS NATURALES Y ANTRÓPICOS

Dentro de estas amenazas y riesgos son: la inundación, los movimientos en masa de la localidad, relacionados a la susceptibilidad de erosión, en donde la pendiente que mantiene la parroquia es poco pronunciada, sin embargo, existen áreas topográficas que podrían ocasionar derrumbes o deslaves. Los habitantes desconocen de las medidas de contingencia en casos de riesgo, sin embargo, piden que se tome precauciones como el mantenimiento del muro de escollera y capacitaciones para estar prevenidos.

PLAN DE TRABAJO
VOCALES DEL GOBIERNO AUTÓNOMO DESCENTRALIZADO PARROQUIAL RURAL TENDALES
CANTON EL GUABO

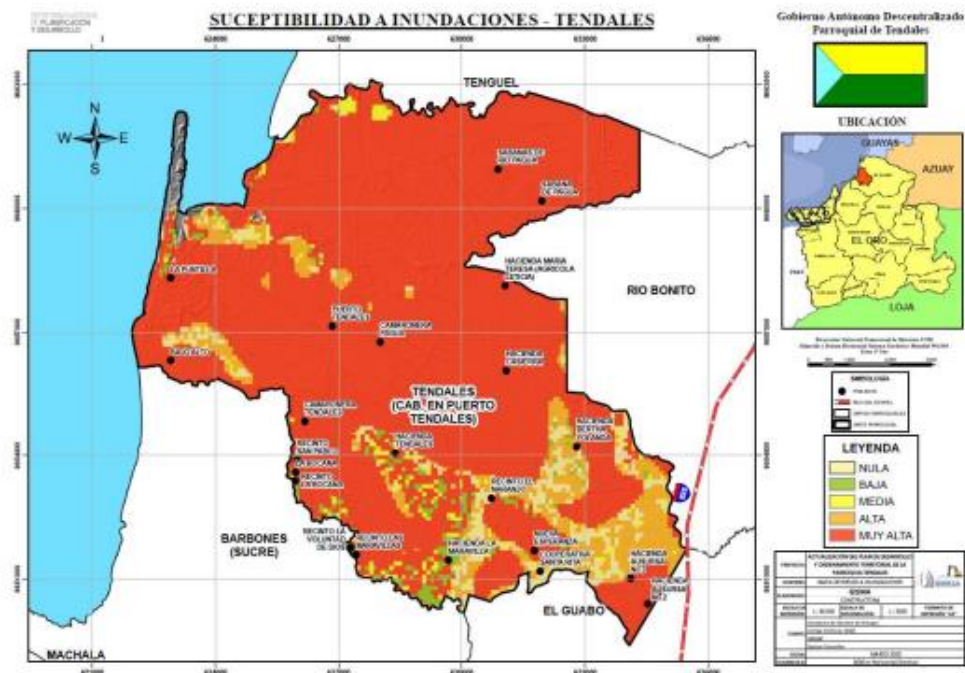

Componente Sociocultural

El Componente Socio-Cultural es un tema en especial debido a que cuenta en el ámbito de la jurisdicción parroquial y no puede derivarse de los diagnósticos cantonales o provinciales sino construirse de manera específica en el ámbito parroquial. Si bien puede extraer datos e información de las variables de poblamiento que constan en los planes cantonales, debe focalizarse en determinar la capacidad y fortaleza del tejido social y del trabajo en red como recursos para pensar en la aplicación de políticas de cogestión, control y veeduría ciudadana orientadas al mejoramiento de la calidad de vida y del desarrollo integral. Deben contemplarse todas las iniciativas organizativas, no solo las formales o representativas: grupos juveniles deportivos y culturales, grupos comunitarios de madres, grupos GLBTT, asociaciones y comités barriales, o las existentes en el territorio. El segundo aspecto que debe considerarse, es la identificación de los valores culturales el patrimonio intangible y la identidad que debe aprovecharse y precautelarse para fortalecer el sentido de pertenencia tan necesario para la gestión del territorio y el logro del desarrollo. Contar con un mapeo de los problemas y aspiraciones

de los distintos grupos y colectivos que habitan el territorio vinculados con el ejercicio de sus derechos sociales: educación, salud, participación política, violencia, alcoholismo, discriminación, entre otros. Esta información permitirá a las juntas parroquiales contar con un diagnóstico que les permita gestionar ante las autoridades municipales o ministeriales pertinentes, los programas o proyectos que satisfagan las necesidades de las personas a nivel territorial.

POBLACIÓN

Las proyecciones son un instrumento indispensable para llevar a cabo la planeación demográfica, económica, social y política del país, así como en diferentes campos, tanto en el ámbito público como en el privado. La población en el Cantón el Guabo, de acuerdo al Censo realizado en el año 2010 es de 50.009 habitantes; 26.386 hombres y 23.623 mujeres, por lo tanto, se la determina como una población equilibrada entre ambos géneros. En el censo del INEC 2010, la parroquia de tendales conto con 2916 mujeres y 2221 hombres con un total de 5137 habitantes.

Censo del 2010 de la Parroquia Tendales

| Nombre de Parroquia | 2010 | | |
|---------------------|--------|-------|-------|
| | Hombre | Mujer | Total |
| TENDALES | 2.916 | 2.221 | 5.137 |

Elaborado por: Sistema Nacional de Información SIN-INEC 2010

Población Futura de la Parroquia Tendales

| PROYECCIÓN DE LA POBLACIÓN 2010 AL 2015 | | | | | |
|---|------|------|------|------|------|
| 2010 | 2015 | 2020 | 2025 | 2014 | 2015 |
| 5137 | 5251 | 5368 | 5487 | 5609 | 5733 |
| PROYECCIÓN DE LA POBLACIÓN 2016 AL 2020 | | | | | |
| 2016 | 2017 | 2018 | 2019 | 2020 | 2021 |
| 5860 | 5990 | 6123 | 6259 | 6398 | 6540 |
| PROYECCIÓN DE LA POBLACIÓN 2021 AL 2020 | | | | | |
| 2022 | 2023 | 2024 | 2025 | | |
| 6686 | 6834 | 6986 | 7141 | | |

Fuente: Grupo Consultor

Pobreza

La pobreza es la situación de no poder satisfacer las necesidades físicas y psicológicas básicas de una persona o lo que se relaciona dentro de la vida del mismo, por falta de recursos como la alimentación, la vivienda, la educación, la asistencia sanitaria, el agua potable o la electricidad.

La pobreza puede afectar a una persona, a un grupo de persona, o a toda una región geográfica. También se puede considerar como pobreza a las situaciones en que la falta de medios económicos impide acceder a recursos.

Situaciones como el desempleo, la falta de ingresos o un nivel bajo de los mismos.

El diagnóstico sociocultural con respecto a la parte de la pobreza en la población de la Parroquia Rural de Tendales, aun no existen acciones para erradicar la pobreza extrema en el territorio. Carecen de una cobertura parcial de los servicios de los grupos de atención prioritaria. No hay recursos en caso de presentarse un tsunami; por el momento consta de grupos de atención prioritaria; de apoyo social para los adultos mayores y niños como es la Fundación Juan Bautista.

Una de las debilidades que posee la Parroquia es que su cobertura de los servicios básicos, en especial los sitios que se encuentran lejos de la cabecera parroquial de Tendales carecen de servicios.

Alimentación

La alimentación es un elemento importante en la buena salud, influye la calidad de los alimentos, la cantidad de comida y los hábitos alimentarios para un bienestar del ser humano, con lo cual se obtiene una nutrición equilibrada. En la Parroquia Rural de Tendales aun no existen estrategias para mejorar la calidad de la alimentación sana, especialmente en menores de edad. Con respecto a la actividad agrícola aún existe una productividad sostenible por cuenta propia.

Una de las amenazas que influye en la mala alimentación es la contaminación provocada por la actividad camaronera, por otro lado, una amenaza para el desarrollo de la productividad es el aumento del tiempo de veda.

Salud

La salud es un estado de bienestar o de equilibrio que puede ser visto a nivel subjetivo, o a nivel objetivo. Es un estado de completo bienestar físico mental y social, y no solamente la ausencia de afecciones o enfermedades. Se trata de un concepto positivo que acentúa los recursos sociales y personales, así como las aptitudes físicas.

Centros de Salud en la Parroquia Tendales

La Parroquia Tendales cuenta con un SubCentro en la Cabecera Parroquial; un Puesto de Salud en la Comuna Bajo Alto, sin embargo, necesitan: ampliación del área de construcción, dotación de nuevos consultorios, dotación de equipos médicos, medicinas y aumento de personal médico, debido a la demanda de atención que presenta la población diariamente, y en la comuna Bajo alto existe una población flotante.



SubCentro de la Parroquia de Tendales

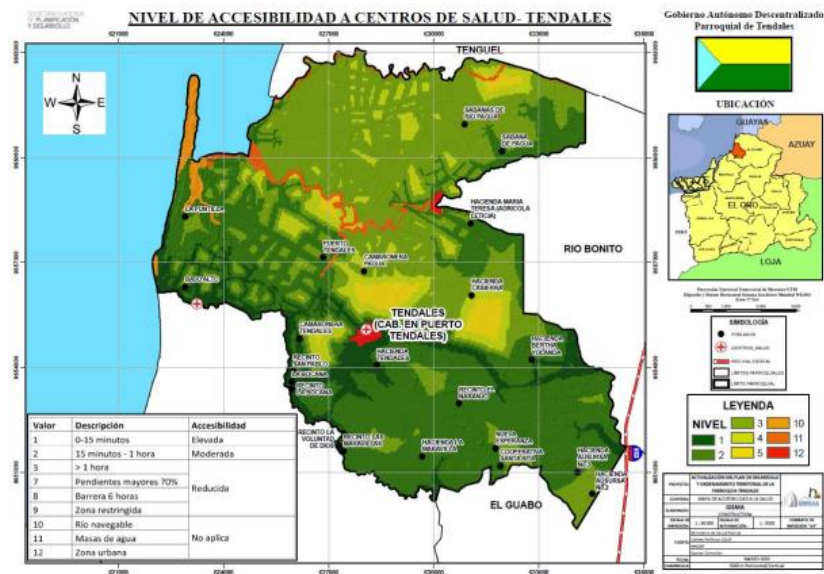

Fuente: Grupo Consultor

Educación

La educación en el Ecuador está a cargo del Gobierno central y normalizada por el Ministerio de Educación, se divide en Educación fiscal, fisco-misional, municipal, y particular; laica o religiosa, hispana bilingüe. La educación pública es laica en todos sus niveles, obligatoria hasta el nivel básico y gratuito hasta el bachillerato o su equivalente.



Unidad Educativa del Milenio General Eloy Alfaro Delgado



Escuela de Educación Básica Jambeli

En la Parroquia Rural de Tendales existe un total de 9 centros educativos de nivel inicial y básico. Existe el centro de Desarrollo Infantil Súper Niño que permite el desarrollo de la infancia en la Parroquia y correspondiente a las escuelas y colegios en la Parroquia de Tendales cuenta con 2 establecimientos habilitados que se encuentra uno en la Cabecera Parroquial y otro en la Comuna de Bajo Alto, en la cabecera Parroquial funciona la Unidad Educativa del Milenio General Eloy Alfaro Delgado en el cual asisten alrededor de 901 estudiantes y en la Comuna de Bajo Alto cuentan con la Escuela De Educación Básica Jambelí que abarca con 313 estudiantes aproximadamente. pero aún hay problemas para que los jóvenes culminen sus estudios del bachillerato debido a que los niños y jóvenes que viven lejos y no cuentan con el acceso para la movilización para asistir a los colegios

Total de Alumnos de la Unidad Educativa Eloy Alfaro

PLAN DE TRABAJO
 VOCALES DEL GOBIERNO AUTONOMO DESCENTRALIZADO PARROQUIAL RURAL TENDALES
 CANTON EL GUABO

| <i>CURSOS</i> | <i># Alumnos</i> |
|-----------------------------|------------------|
| <i>Inicial 1</i> | 18 |
| <i>Inicial 2</i> | 62 |
| <i>1ero de Básica</i> | 50 |
| <i>2do de Básica</i> | 42 |
| <i>3ro de Básica</i> | 64 |
| <i>4to de Básica</i> | 65 |
| <i>5to de Básica</i> | 52 |
| <i>6to de Básica</i> | 66 |
| <i>7mo de Básica</i> | 65 |
| <i>8vo de Básica</i> | 80 |
| <i>9no de Básica</i> | 74 |
| <i>10mo de Básica</i> | 76 |
| <i>1ero de Bachillerato</i> | 64 |
| <i>2do de Bachillerato</i> | 68 |
| <i>3ro de Bachillerato</i> | 55 |
| TOTAL | 901 |

El analfabetismo seguirá presente a nivel mundial, mas no obstante en la Parroquia se ha reducido en su minoría, gracias a los diferentes planes educativos para las personas analfabetas, sin embargo, muchos jóvenes no terminan el bachillerato ni se preparan a los cursos superiores cuyas causas son:

Causas principales por lo que los jóvenes dejan de estudiar

| NIVEL DE EDUCACIÓN | CAUSA |
|---------------------------|------------------------------|
| Bachillerato | Situación geográfica |
| | Transporte vehicular |
| | Faltas de ofertas educativas |
| | Falta de solvencia económica |
| Superior | Situación geográfica |
| | Transporte vehículo |
| | Faltas de ofertas educativas |
| | Falta de solvencia económica |
| | Nuevo modelo educativo |

Fuente: Grupo Consultor

Accesibilidad a los centros Educativos-Tendales

PLAN DE TRABAJO
VOCALES DEL GOBIERNO AUTONOMO DESCENTRALIZADO PARROQUIAL RURAL TENDALES
CANTON EL GUABO

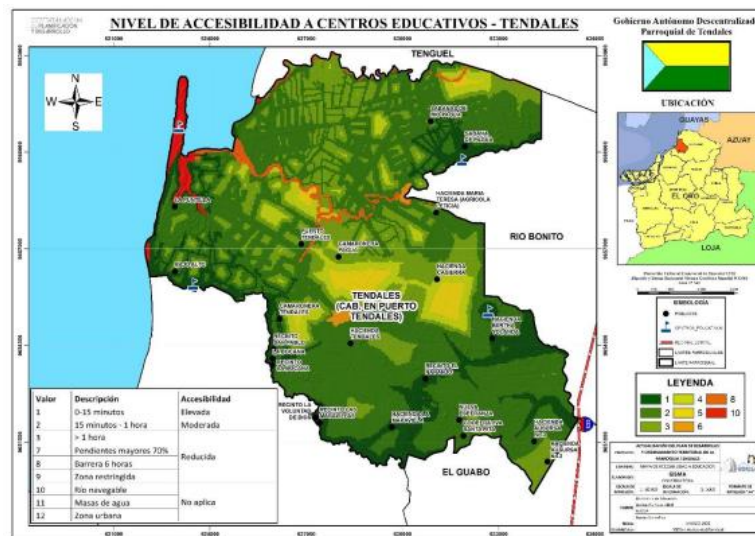

Fuente: Grupo Consultor

Igualdad de género

La igualdad de género implica que hombres y mujeres deben recibir los mismos derechos y beneficios, las mismas sentencias, y ser tratados con el mismo respeto, es por ello que en la parroquia rural de Tendales aún no existe una propuesta para disminuir el embarazo en las adolescentes, con respecto a la discriminación o violencia en la parroquia no existen. Existen programas e iniciativas de protección social para la participación plena y efectiva de las mujeres en las distintas ramas ya sea política, económica y publica.

Los accesos a los créditos por parte de la mujer no presentan problemas. Una de las oportunidades es de Fomentar la participación de toda la parroquia mediante las charlas en cada sitio; con la finalidad de reducir la violencia, discriminación y los embarazos a temprana edad mediante convenios con la Universidad o el Consejo Cantonal

Reducción De Las Desigualdades

Los hechos demuestran que, por encima de un determinado umbral, la desigualdad perjudica al crecimiento y la reducción de la pobreza, a la calidad de las relaciones en los ámbitos público y político de la vida, y al sentimiento de realización y autoestima de las personas. Aún no hay estrategias para mejorar los ingresos a las personas más pobres, para el acceso correspondiente a los servicios públicos y garantizar la igualdad de oportunidades tanto laborales como sociales.

Uso de Espacio Público y Recreación



Parque de la Parroquia de Tendales

Tendales, en su cabecera parroquial cuenta con un parque principal que permite el embellecimiento a la parroquia debido a que cuenta con palmas, árboles pequeños y plantas del sector. Una de las necesidades básicas para el mejoramiento de los lugares de recreación y los espacios públicos son los mantenimientos; no obstante, en la Comuna Ancestral de Bajo Alto, existe una infraestructura de buena calidad para el malecón causando turismo más en la parroquia; sin embargo, deben desarrollar más cobertura vegetal o áreas verdes que mejoran los espacios, fomentan el deporte y el entretenimiento en los moradores, también proteger al medio ambiente.

CULTURA Y PATRIMONIO

Características del tejido social

La cultura y el patrimonio de la Parroquia Rural de Tendales si se ha identificado el patrimonio tangible e intangible, la cual ha sido adecuadamente gestionada.

También se ha recuperado la cultura ancestral, ya que BAJO ALTO está decretada como COMUNA ANCESTRAL, mediante Resolución No DD07D02-011-2020-ACC, una de las oportunidades es de mejorar la cultura mediante proyectos comunitarios con la finalidad de salvaguardar el patrimonio territorial.

El Ministerio de Agricultura y Ganadería (MAG) reconoció como Comuna al lugar de La Puntilla, el cual fue declarado el día miércoles 06 de noviembre del 2019 permitiendo obtener mayores beneficios de los programas y proyectos del Estado y de los demás Ministerios e instituciones

gubernamentales con la finalidad de mejorar la calidad territorial y a su vez sea un lugar turístico con mayor influencia de visitantes.

Las personas que residen en la cabecera parroquia y sus sitios tienen como costumbre organizar juegos deportivos como son el Indor fútbol, rodeos montubios, fiestas parroquiales, paseos, entre otros. Todos ellos lo realizan con el fin de pasar un rato ameno.

Identidad cultural

A pesar de que no existen grupos étnicos relevantes en la parroquia, existen dos grupos culturales autoidentificados, numéricamente poco representativos. Uno es el grupo afroecuatoriano presente en toda la costa ecuatoriana y el otro, el grupo montubio numeroso también en la costa ecuatoriana; este participa en la vida de la parroquia a través de temas sociales y cuentan con comités organizados con directivas. Ambos grupos aportan considerablemente a la riqueza cultural intangible de la parroquia y deben ser objeto de acciones focalizadas.

La parroquia Tendales cuenta con ocho comadronas, las mismas que manifiestan haber recibido capacitación para atender a mujeres que se encuentran en estado de embarazo.

En la cabecera parroquial existen ocho curanderas distribuidas en diferentes lugares: 2 en la cabecera parroquial, una en los Naranjo y en la Voluntad de Dios, y cuatro en Bajo Alto, las enfermedades que atienden son: susto, mal aire, mal de ojos y torceduras

COMPONENTE ECONÓMICO PRODUCTIVO

Comprende al conjunto e interrelación de factores vinculados con el desarrollo de la economía integral del territorio y las opciones o potencialidades que pueden aprovecharse para fomentar el logro del Buen Vivir. Está conformado por áreas y zonas de actividad productiva, equipamientos de transformación y comercialización, etc.

La situación económica de la parroquia se deriva de la situación cantonal e inclusive provincial; se debe especificar o llevar a nivel de detalle las implicaciones económicas que pueden darse en el ámbito parroquial.

Este sistema debe mostrar la diversidad de la fuerza de trabajo involucrada para identificar formas de trabajo infantil, trabajo precario, trabajo familiar no remunerado, las oportunidades laborales de personas con discapacidad, la situación laboral de inmigrantes-refugiados, etc.

PRINCIPALES ACTIVIDADES ECONÓMICAS Y SECTORES PRODUCTIVOS

Las actividades económicas son aquellos procesos realizados para producir bienes o servicios, mediante factores de producción, que satisfacen las necesidades de la sociedad con la finalidad de conseguir un beneficio. Las actividades económicas sirven para generar riquezas y contribuyen a la economía de la parroquia y cantón, como su principal actividad es la agricultura, silvicultura y pesca; también existen actividades relacionadas al comercio y turismo debido a su playa como es la Comuna Ancestral Bajo Alto, que es el único balneario cerca de la capital bananera Machala con su rápido acceso por medio de la vía terrestre.

POBLACIÓN ECONÓMICAMENTE ACTIVA (PEA)

La mayoría de los habitantes son independientes con las actividades respecto a la agricultura, ganadería, silvicultura y pesca; también le sigue el comercio al por mayor y menor debido a la actividad del turismo que existe en la parroquia solventando así económicamente a sus familias, según los datos estadísticos del INEC 2010, la edad promedio va desde los 15 a 69 años que están en este bloque del PEA.

Agricultura

Producción De Banano

Económicamente los cultivos de banano constituyen el principal componente de la actividad agrícola del cantón, con un aproximado de 18.387 ha, que representa el 78.48% de la misma. El banano se produce en las parroquias La Iberia, El Guabo, Barbones y Tendales. Según estimaciones basadas en datos del MAGAP y del CNA, la parroquia de Tendales produce aproximadamente 80537 toneladas de banano, lo que da un rendimiento promedio de casi 17 TM/ha.



CULTIVOS DE BANANO

Producción De Cacao

El cacao es otro cultivo representativo para el cantón. Ocupa una superficie de 4.821 ha, localizadas en las parroquias Rio Bonito, Tendales y El Guabo. En la parroquia de Tendales existen aproximadamente 2673 ha., de cacao, si consideramos la producción media a nivel cantonal (ya que no existen datos estadísticos confiables a nivel parroquial), se estima que la parroquia produce aproximadamente casi 6144 toneladas de cacao al año, sin embargo, en los últimos años se está bajando la calidad del producto y optan por la producción de banano.



Plantaciones de cacao

Pesquero



Actividad pesquera en la Parroquia de Tendales

Actualmente la superficie erial abarca aproximadamente el 43% que es propio para el uso de camaroneras; aunque su producción es más al consumo de la provincia debido a la falta de procesos tecnificados.

Producción Agropecuaria

La producción agropecuaria en la Parroquia de Tendales se caracteriza por los cultivos principales de banano, cacao, camaronera y pasto; adicional se implementa los cultivos del maíz y pasto con presencia de árboles. En la siguiente tabla se detalla la producción agropecuaria según el área que ocupa en la Parroquia de Tendales:

Produccion Agropecuaria en la Parroquia

| TIPO | Área m2 |
|--|-------------|
| banano | 26338278,18 |
| cacao | 1838750,77 |
| camaronera | 45339355,75 |
| maíz duro | 105104,44 |
| otros cítricos | 16034,57 |
| pasto cultivado | 17158468,56 |
| pasto cultivado con presencia de arboles | 96527,06 |
| plátano | 346326,28 |

Fuente: Grupo Consultor

En la siguiente gráfica de la producción agropecuaria en la Parroquia de Tendales se determina que el 49.69% corresponde a la producción camaronera, el 28.87% corresponde a la producción del banano, el 18.81% corresponde a la producción del pasto cultivado, el 2.02% corresponde a la producción del cacao, el 0.38% corresponde a la producción del plátano, el 0.12% corresponde al pasto cultivado con presencia de árboles, el 0.11% corresponde a la producción del maíz y el 0.02% corresponde a la producción de los cítricos (limón, naranja, etc.)

Producción Agropecuaria en la Parroquia Tendales

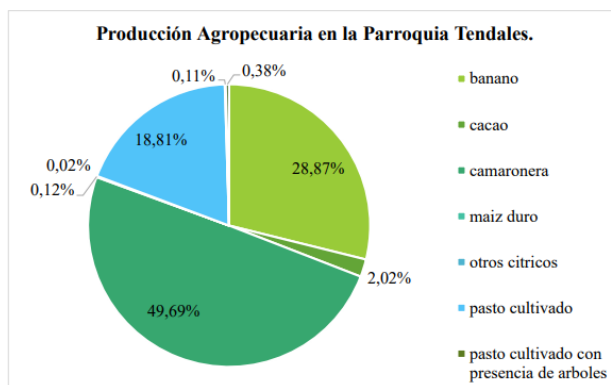

MAG 2020

PLAN DE TRABAJO
VOCALES DEL GOBIERNO AUTÓNOMO DESCENTRALIZADO PARROQUIAL RURAL TENDALES
CANTÓN EL GUABO

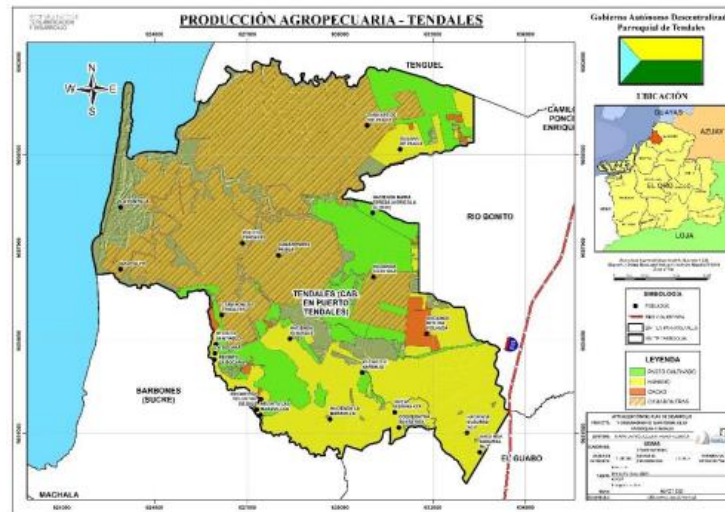

FUENTE: GRUPO CONSULTOR

Sistemas agroalimentarios En el sistema agroalimentario contribuye a la generación de nuevas producciones para la sociedad, uno de los sistemas más usados es la técnica de producción agraria (agricultura convencional, agricultura tradicional, agricultura ecológica-orgánica). Estas distinciones permiten considerar aspectos socioculturales ligados a prácticas productivas y roles de género específicos para incrementar la economía en el sector, aunque existen pocas industrias, pues la mayoría opta por ser independientes para los productos como banano, cacao, limón, etc.

COMPONENTE DE ASENTAMIENTOS HUMANOS.

Correspondiente a las formas de ocupación presente en la parroquia (población dispersa y centros poblados, los vínculos que guardan entre sí los grupos de población asentados en el territorio, las tensiones que generan con el medio natural y las posibilidades de alojamiento y desarrollo de actividades. Se debe establecer con mayor detalle, la calidad de vida y la forma de ocupación del territorio considerando la accesibilidad a los servicios, así como la forma de usos y ocupación del suelo, a partir de la situación detectada en el diagnóstico cantonal. Este aspecto tiene que derivarse de los diagnósticos de los planes cantonales, que tienen la competencia de brindar los servicios ligados con este sistema sin perjuicio de que se puedan aplicar algunas recomendaciones.

DISTRIBUCIÓN DE LA POBLACIÓN EN EL TERRITORIO.

La Parroquia de Tendales cuenta con la mayor concentración de población es en la Comuna Ancestral Bajo Alto. Además, su distribución poblacional está en los sitios: La Maravilla, La Bocana, Voluntad de Dios, Cooperativa Unión

Lucha y Trabajo, El Naranjo, Sabana de Pagua y los barrios 15 de abril, 24 de mayo, 10 de agosto, 10 de octubre y la comuna de La Puntilla la población es dispersa.

Sitios, Comunas y Barrios que confortan la Parroquia Tendales

| PARROQUIA TENDALES | |
|--------------------|-----------------------------------|
| Sitios | La Maravilla |
| | La Bocana |
| | Voluntad de Dios |
| | Cooperativa Unión Lucha y Trabajo |
| | El Naranjo |
| | Sabana de Pagua |
| | San Pablo |
| Comuna | Ancestral Bajo Alto |
| | La Puntilla |
| Barrios | 15 de Abril |
| | 24 de Mayo |
| | 10 de Agosto |
| | 10 de Octubre |

Fuente: Grupo Consultor

Asentamientos humanos consolidados.

El centro Parroquial de Tendales posee un trazado ya definido en donde se pueden identificar los amansamientos de la cabecera Parroquial. El tipo de trazado que tienen las manzanas del centro de la parroquia según la morfología se puede definir como irregular. En la cabecera parroquial y los sitios San Pablo, Voluntad de Dios y la Maravilla, en su totalidad de habitantes tienen los servicios básicos, mas no obstante no tienen las escrituras para poder legalizar sus tierras.

Asentamientos humanos dispersos.

Los asentamientos urbanos dispersos que se han identificado dentro de la parroquia son en los sitios: La Maravilla, La Bocana, Voluntad de Dios, Cooperativa Unión Lucha y Trabajo, El Naranjo, Sabana de Pagua y los barrios: 15 de Abril, 24 de Mayo, 10 de Agosto, 10 de Octubre, debido a que su crecimiento se ha desarrollado orgánicamente entorno a las vías, cuya configuración se ha realizado debido a la presencia de la topografía, producción del suelo y actividades económicas.

Asentamientos humanos irregulares o en zonas de riesgo.

Los asentamientos o barrios que se han identificado y que se encuentran en zona de riesgo

Riesgos que existen en la Parroquia Tendales

| PARROQUIA TENDALES | | Tipos de Riesgos | Causa |
|--------------------|------------------|------------------|---|
| sitios | La Maravilla | Inundaciones | Mareas Altas y desbordamiento del Río Jubones |
| | La Bocana | Inundaciones | Desbordamiento del Río |
| | Voluntad de Dios | Inundaciones | Desbordamiento del Río |
| | El Naranjo | Inundaciones | Desbordamiento del Río Chaguana |
| com | Comuna Bajo | Inundaciones | Oleajes fuertes |
| | Alto | Inundaciones | Oleajes fuertes |
| Barrios | 15 de Abril | Inundaciones | Mareas Altas |
| | 24 de Mayo | Inundaciones | Mareas Altas |
| | 10 de Agosto | Inundaciones | Mareas Altas |
| | 10 de Octubre | Inundaciones | Mareas Altas |

Fuente : Grupo Consultor

HÁBITAT /VIVIENDA.

Vivienda (cobertura y déficit).



Viviendas de la Parroquia Tendales

La mayoría de las viviendas que existen en la parroquia Tendales son tipo casa o villa, según el INEC 2010, sin embargo, muchos moradores viven aún en ranchos y otros en viviendas tipo media agua que son viviendas sociales o que se han construido por parte del gobierno.

Análisis de tipos de viviendas que existen en Tendales

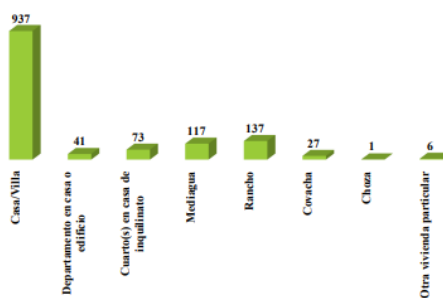

Fuente: Grupo Consultor

Regulación de proyectos de vivienda de interés social.

Actualmente existen proyectos de viviendas de interés social en los barrios 10 de octubre y 24 de mayo, que son los sitios con más pobreza que hay en la parroquia y han aplicado para los proyectos por parte del Gobierno.

COMPONENTE MOVILIDAD, ENERGÍA Y CONECTIVIDAD

REDES VIALES.

Las vías locales se definen como aquellas que se encuentran dentro del área urbana de la parroquia Tendales. Actualmente las vías locales se encuentran asfaltadas en algunos casos y en otro con lastre. El acceso hacia la cabecera parroquial se encuentra en buen estado, la vía es asfaltada, aunque aún falta concluir con algunos tramos del acceso al resto de los sitios y/o barrios de la parroquia.



Las vías secundarias son aquellas que unen a los distintos barrios en el centro parroquial y con los grandes poblados cercanos como son los barrios entre otros. Estas vías en algunos casos se encuentran asfaltadas y en otros casos son de lastre.

Vías de la Parroquia Tendales

| <i>Descripción</i> | Tipo De Vía | Buen Estado De La Vía | Uso |
|----------------------------|--------------------|------------------------------|--------------------------------------|
| <i>Suelto/No Pavimento</i> | Ruta Secundaria | Todo El Año | Sistema De Transporte O Comunicación |
| <i>Temporal</i> | Ruta Local | Época Seca | Sistema De Transporte O Comunicación |

Elaborado por: Grupo Consultor 2020



Calles en el Barrio 24 de Mayo

Las vías locales se definen como aquellas que se encuentran dentro del área urbana de la parroquia Tendales. Actualmente las vías locales se encuentran asfaltadas y en algunos casos con lastre (70%).

TRANSPORTE Y TRÁNSITO.

La mayoría de los sitios de la parroquia TENDALES tiene un servicio de transporte público, generalmente a través de las cooperativas bus urbano, fletes o taxis; de los cuales se permite la comunicación con todos los sitios. Desde la ciudad de Machala se puede encontrar las rutas de buses principales que permiten llegar a la cabecera parroquial y también a la Comuna de Bajo Alto por medio de la ruta de la Coop. de Transporte Oro Express

Los barrios con mayor servicio de transporte público son aquellos que se encuentran remplazados en el tramo vial que conecta Comuna Bajo Alto y los barrios de la cabecera parroquial.

Tipos de Transporte

| PARROQUIA TENDALES | | Vía de Acceso | Tipo de Transporte | Servicio |
|--------------------|-----------------------------------|---------------|--------------------|---|
| Sitios | La Maravilla | Lastre | Terrestre | Coop. El Oro |
| | La Bocana | Lastre | Terrestre | No transporte público. Motos, taxis ejecutivos, fletes. |
| | Voluntad de Dios | Lastre | Terrestre | Coop. El Oro |
| | Cooperativa Unión Lucha y Trabajo | Lastre | Terrestre | No transporte público. Motos, taxis ejecutivos, fletes. |
| | El Naranjo | Lastre | Terrestre | Coop. El Oro |
| | Sabana de Pagua | Lastre | Terrestre | No transporte público. Motos, taxis ejecutivos, fletes. |
| Comuna | San Pablo | Lastre | Terrestre | No transporte público. Motos, taxis ejecutivos, fletes. |
| | Ancestral Bajo Alto | Lastre | Terrestre | Coop. El Oro y Centinela del sur |
| Barrios | La Puntilla | Lastre | Fluvial | Canoa o Lancha |
| | 15 de Abril | Asfalto | Terrestre | Coop. El Oro y Centinela del sur |
| | 24 de Mayo | Asfalto | Terrestre | Coop. El Oro y Centinela del sur |
| | 10 de Agosto | Asfalto | Terrestre | Coop. El Oro y Centinela del sur |
| | 10 de Octubre | Asfalto | Terrestre | Coop. El Oro y Centinela del sur |

Fuente: Grupo Consultor

TELECOMUNICACIONES.

La comunicación por medio de telefonías no presenta buena señal, la comuna La Puntilla es uno de los más afectados y el barrio 10 de agosto que no hay cobertura; sin embargo, la telefonía de Claro abarca más la telecomunicación. Existe una creciente demanda de la población, que al menos tienen un familiar fuera del hogar y su gran necesidad de comunicarse se ve limitada por la carencia de este servicio. Actualmente la comunicación se da por vía internet, el cual no hay un dato renovado al ver cómo está la parroquia, pero no existe una iniciativa para solventar las carencias a las tecnologías de la información y la comunicación e internet. Otro detalle es la pobreza que existe que no permite la compra de equipos de computación, ni estar relacionados con las TIC's (Las tecnologías de Información y Comunicación).

ENERGÍA

Acceso universal a los servicios de energía

Toda la parroquia de Tendales cuenta con energía eléctrica en sus hogares según el INEC 2010, sin embargo, en el alumbrado público necesita abastecer a todos los sitios y dar mantenimiento pues aún existen zonas oscuras

Procedencia de Luz Eléctrica

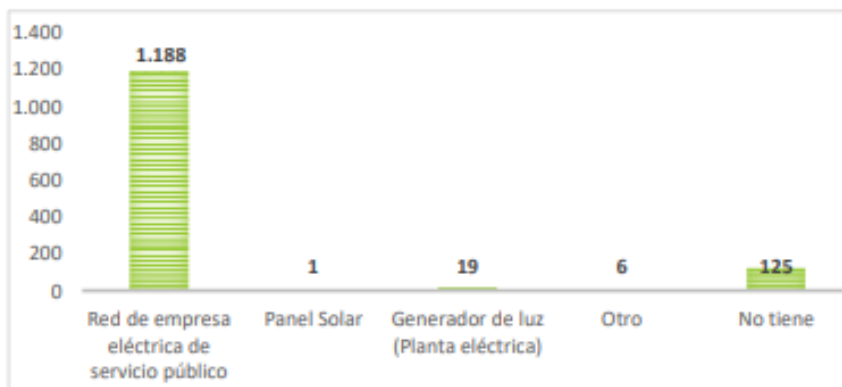

Fuente: Censo de Población y Vivienda 2010

Algunas viviendas no tienen medidor, por ello se abastecen directamente de los cables de alta tensión, sin tener consideración que esto es un delito y tiene graves consecuencias debido a la causa de accidentes.

Proyectos energéticos estratégicos.

Por el momento no se cuenta con un sector o proyecto energético estratégico para generar una nueva fuente alternativa. Pero existe un proyecto que ayuda muchísimo a los moradores de la zona se trata del proyecto piloto en el país del gas natural por tubería en la comuna de Bajo Alto de la parroquia Tendales. El gas proveniente de los pozos de la plataforma 'Amistad', (pozo 6, 11 y 12), generan una producción de 35 millones de pies cúbicos por día, lo cual entra en la planta termoeléctrica para ser tratado y que entre a las turbinas de CELEC. Esta planta tiene una capacidad máxima de 40 millones de pies cúbicos por día (para tratar 40 millones), la producción actual es de 35 millones de pies cúbicos y se aspira ampliar la capacidad a por lo menos a 80 millones por día.



COMPONENTE POLÍTICO INSTITUCIONAL Y PARTICIPACIÓN CIUDADANA

El diagnóstico político institucional y de participación ciudadana en la Parroquia Rural de Tendales ha venido evolucionando con administraciones que no han cumplido las propuestas que han prometido en las campañas, generando inconvenientes y poca creencia en los líderes políticos. En la actualidad hay iniciativas para mejorar la normativa en el desarrollo sostenible y los parámetros legales que buscan el bienestar de la comunidad y parroquia creando una institución responsable y transparente.

INSTRUMENTOS DE PLANIFICACIÓN Y ORDENAMIENTO TERRITORIAL

El Plan de desarrollo y Ordenamiento territorial comienza con las directrices de los planes de trabajo de la administración anterior mediante la ejecución del PDyOT. Para lograr un mejor desarrollo del marco legal institucional, se considera a todas las instituciones públicas y privadas con la finalidad de mejorar el trabajo para el desarrollo en el GAD de Tendales.

El término “territorio” en el planeamiento territorial no se refiere necesariamente a los distritos administrativos sino también a las áreas de la tierra que existen entre los niveles nacionales, regionales y locales. Por ello Tendales, trabaja con el apoyo de Contraloría, Ministerio de Finanzas y Planifica Ecuador con la finalidad de llevar todos los requisitos en orden. En la actualidad, existen iniciativas para mejorar la normativa en el desarrollo sostenible y se está trabajando con los parámetros legales en base de un protocolo correspondiente vinculados con el servicio de la sociedad; además, existe acciones para crear instituciones eficaces, responsables y transparentes.

ACTORES

Los actores que intervienen en la parroquia Tendales, es uno de los roles fundamentales para el desarrollo en una parroquia; consiste en que cada representante directo e indirecto, debe involucrarse en sus diferentes áreas de planificaciones con la finalidad de contribuir el mejor desarrollo y organización dentro de la participación parroquial. En la Parroquia de Tendales se encuentra conformado con la siguiente estructura orgánica:

Es por ello, que en la siguiente tabla se describe el rol funcional de cada representante con la finalidad de aportar y cumplir según la planificación participativa en la parroquia:

ESTRUCTURA ORGÁNICA DEL GOBIERNO AUTÓNOMO DESCENTRALIZADO DE LA PARROQUIA RURAL DE TENDALES.



ROL DEL GOBIERNO AUTÓNOMO DESCENTRALIZADO DE LA PARROQUIA RURAL DE TENDALES.

Según la aprobación de la nueva Constitución del Ecuador en el 2008, los Gobiernos Autónomos Descentralizados se les otorga las nuevas competencias, es así, que el Gobierno Parroquial Rural de Tendales tiene la obligación de Planificar el desarrollo parroquial y su correspondiente ordenamiento territorial, en coordinación con el Gobierno Autónomo Descentralizado Cantonal de El Guabo y Gobierno Autónomo Descentralizado Provincial de El Oro. En la actualidad, las competencias exclusivas que le otorga el artículo 267 de la Constitución de la República del Ecuador, en concordancia con el artículo 55 del Código Orgánico de Organización Territorial, Autonomía y Descentralización COOTAD, pero, por ser un ámbito nuevo actualmente está asumiendo las siguientes competencias:

- Planificar el desarrollo parroquial y su correspondiente ordenamiento territorial, en coordinación con el gobierno cantonal y provincial.
- Planificar, construir y mantener la infraestructura física, los equipamientos y los espacios públicos de la parroquia, contenidos en los planes de desarrollo e incluidos en los presupuestos participativos anuales.
- Planificar y mantener, en coordinación con los gobiernos provinciales, la vialidad parroquial rural.
- Incentivar el desarrollo de actividades productivas comunitarias, la preservación de la biodiversidad y la protección del ambiente.

- e) Gestionar, coordinar y administrar los servicios públicos que le sean delegados o descentralizados por otros niveles de gobierno.
- f) Promover la organización de los ciudadanos de las comunas, recintos y demás asentamientos rurales, con el carácter de organizaciones territoriales de base.
- g) Gestionar la cooperación internacional para el cumplimiento de sus competencias.
- h) Vigilar la ejecución de obras y la calidad de los servicios públicos.

PARTICIPACIÓN

Actualmente en la parroquia no contamos con un consejo de Participación ciudadana, no existe una vinculación con la sociedad en la cual se permite conocer las obras que necesitan los moradores de la parroquia debido a la poca credibilidad que hay en las administraciones anteriores, sin embargo, los vocales actúan como comisión fiscalizadora para que sea eficaz y pueda avanzar poco a poco la parroquia.

OBJETIVO GENERAL

Planificar y generar el desarrollo territorial y el mejoramiento de la calidad de vida de los pobladores de la Parroquia, en el marco de la normativa legal existentes, con equidad e inclusión social, en corresponsabilidad y organismos y entidades nacionales e internacionales.

OBJETIVOS ESPECÍFICOS

1. Implementar las políticas de atención a los grupos de atención prioritaria para garantizar el pleno ejercicio de sus derechos.
2. Promover y patrocinar el desarrollo de las culturas, las artes, actividades deportivas y recreativas con enfoque integral familiar.
3. Efectivizar mecanismos y estrategias para fortalecer la participación ciudadana en la gestión pública.
4. Desarrollar las capacidades del territorio en alianza estratégica con entidades y organismos competentes para mejoramiento de la calidad de vida
5. Desarrollar la capacidad productiva y competitiva para el crecimiento económico sostenible, conservando la biodiversidad y la protección del ambiente
6. Gestionar cooperación para el cumplimiento de su competencia.

PLAN DE TRABAJO
 VOCALES DEL GOBIERNO AUTONOMO DESCENTRALIZADO PARROQUIAL RURAL TENDALES
 CANTON EL GUABO

| PLAN PLURINUAL 2023 -2027 CANDIDATURA A LA VOCALIA DEL GOBIERNO AUTONOMO PARROQUIAL RURAL TENDALES | | | | | | | | |
|---|--|---|--|--|-----------------------------|-------|-------|-------|
| OBJETIVO GENERAL | Generar el desarrollo territorial y el mejoramiento de la calidad de vida de los pobladores de la Parroquia, en el marco de la normativa legal, con equidad e inclusión social, en corresponsabilidad social con organismos y entidades nacionales e internacionales. | | | | | | | |
| OBJETIVOS ESPECÍFICOS | META | ACTIVIDAD | COORDINACION INSTITUCIONAL | MECANISMO DE VERIFICACION | PERIODO DE EJECUCION | | | |
| | | | | | Año 1 | Año 2 | Año 3 | Año 4 |
| Desarrollar las capacidades del territorio en alianza estratégica con entidades y organismos competentes para mejoramiento de la calidad de vida. | espacios públicos y de encuentro común construidos y/o adecuados | Planificar, construir y mantener la infraestructura física, los equipamientos y los espacios públicos de la parroquia | GAD PROVINCIAL, Y CANTONAL, Ministerios BEDE ONG | Resoluciones Actas Contratos Convenios Proyectos Informes técnicos Actas entrega recepción | | x | x | x |
| | Viabilidad de la parroquia mejorada en coordinación con el GAD provincial | Coordinar, Gestionar y mantener, en coordinación con el GAD Provincial y Municipal, la viabilidad parroquial rural. | GAD Provincial GAD Municipal | Proyectos Convenios Actas entrega de obra Informes Procesos contractuales requerimiento | | x | x | x |

PLAN DE TRABAJO
 VOCALES DEL GOBIERNO AUTONOMO DESCENTRALIZADO PARROQUIAL RURAL TENDALES
 CANTON EL GUABO

| | | | | | | | | |
|---|---|---|--|---|---|---|---|---|
| | obras y servicios realizadas por el GAD provincial y Cantonal con seguimiento | Seguimiento y Control de ejecución de las obras y la calidad de los mismos, en coordinación con las entidades competentes. | GAD Cantonal y Provincial | Informes registro fotográfico | | x | x | x |
| | Ejecución planes de vivienda rural de interés prioritario, requeridos. | Gestionar ante las entidades competentes el desarrollo de planes de vivienda rural de interés prioritario. | GAD Provincial y Municipal Ministerios Organismos y entidades | requerimientos | | x | x | x |
| | Servicios básicos de la Parroquia con ampliación y mejoramiento | Gestionar el mejoramiento, mantenimiento y ampliación del sistema de agua potable, alcantarillado sanitario, desechos sólidos y alumbrado público ante las entidades competentes. | GAD Provincial y Municipal Ministerios Organismos y entidades Nacionales e Internacionales. | Proyectos Presupuestos Convenios Acuerdos Compromisos requerimientos | x | x | x | x |
| Promover y patrocinar el desarrollo de las culturas, las artes, actividades deportivas y recreativas con enfoque integral familiar. | actividades anuales artísticas, culturales, deportivas y recreativas | Ejecución de actividades y proyectos de cultura, artes, deportivas y recreativas, en coordinación con entidades relacionadas. | GAD Provincial y Municipal Ministerios Organismos y entidades Nacionales e Internacionales. | Proyectos Presupuestos Convenios Acuerdos Compromisos requerimientos | x | x | x | x |

PLAN DE TRABAJO
 VOCALES DEL GOBIERNO AUTONOMO DESCENTRALIZADO PARROQUIAL RURAL TENDALES
 CANTON EL GUABO

| | | | | | | | | |
|--|--|--|--|---|---|---|---|---|
| Implementar las políticas de atención a los grupos de atención prioritaria y de inclusión para garantizar el pleno ejercicio de sus derechos. | familias, reciben atención anualmente | Elaboración y Ejecución de proyectos para atención a grupos prioritarios y de inclusión | GAD Provincial y Municipal Ministerios Organismos y entidades nacionales e internacionales. | Convenios Acuerdos Informes Compromisos | x | x | x | x |
| Efectivizar mecanismos y estrategias para fortalecer la participación ciudadana en la gestión pública. | PDOT actualizado y alineado | Actualización y alineación del PDOT, en coordinación con participación ciudadana y entidades competentes | Planifica Ecuador CONAGOPARE CPCCS | Plan de Desarrollo y Ordenamiento territorial | x | x | | |
| | sistema de participación ciudadana fortalecido | Fortalecer el sistema de participación ciudadana y control social en la Parroquia. | GAD Cantonal y Parroquial | Informes archivos | | x | x | x |
| | Rendición de cuentas anual realizada | Rendición de cuentas anual del GAD Parroquial, con participación ciudadana. | GAD Cantonal y Parroquial | Informes y formatos LOTAIP y CPCCS Informe de rendición de cuentas | x | x | x | x |
| Desarrollar la capacidad productiva y competitiva para el crecimiento económico sostenible, conservando la biodiversidad y la protección del ambiente. | personas de la parroquia capacitadas | talleres de Capacitación productiva financiadas y coordinadas con otros actores | organismos y entidades competentes Ministerio de la Producción Ministerio del Turismo GAD | Informes Actas acuerdos Convenios Propuestas proyectos Requerimientos | | x | x | |

PLAN DE TRABAJO
VOCALES DEL GOBIERNO AUTONOMO DESCENTRALIZADO PARROQUIAL RURAL TENDALES
CANTON EL GUABO

| | | | | | | | | |
|---|--|--|---|---|--|---|---|---|
| | | | provincial y Cantonal | | | | | |
| | proyecto productivo gestionado con entidades competentes ejecutado | Ejecución de proyecto productivo, financiado por de las organizaciones comunitarias y entidades competentes. | organismos y entidades competentes Ministerio de | Informes Actas acuerdos Convenios Propuestas proyectos Requerimientos | | x | x | x |
| | actores locales y usuarios son sensibilizados | Ejecución de actividades de prevención y protección ambiental, realizadas con el aporte de entidades competentes | organismos y entidades competentes del Ministerio del Ambiente GAD Provincial | Informes Actas acuerdos Convenios Propuestas proyectos Requerimientos | | x | x | x |
| Gestionar cooperación para el cumplimiento de su competencia. | Proyecto de cooperación elaborado y gestionado | Gestión para de financiamiento de proyecto con recurso no reembolsable | GAD Provincial y Cantonal SETECI Entidades competentes | Proyecto Convenio informes | | x | x | x |

Mecanismos periódicos y públicos de rendición de cuentas de la gestión

| MECANISMOS | HERRAMIENTA | FRECUENCIAS |
|--|---|-------------|
| Espacio permanente con la ciudadanía para facilitar información verbal | Reuniones, asambleas, mesas de trabajo | 5 por año |
| Información y comunicación por medios digitales | Página web | 1 por año |
| Democracia electrónica, (subir información a la página web de las entidades de control) | Informe anual de rendición de cuentas | 1 por año |
| Publicación de la información principal de indicadores de gestión medios de comunicación | Medios de comunicación masiva. Medios de comunicación alternativa (internet, redes sociales). Boletines de prensa | 1 por mes |